SAMYUKTHA KARNATAKA/HUBLI 2 8 APR 2019 (1)

‘ಚಿಗರಿ’ ಬಸ್‌ನಲ್ಲಿ ಮುಂದುವರಿದ ಗೊಂದಲ

ರಾತ್ರಿ ವೇಳೆ ಪ್ರಯಾಣಿಕರ ಪರದಾಟ । ಹುಬ್ಬಳ್ಳಿ ರೈಲ್ವೆ ಸ್ಟೇಷನ್‌ವರೆಗೂ ಬಸ್ ಕೊರತೆ

- ನಿತ್ಯ ಸಾವಿರಾರು ಪ್ರಯಾಣಿಕರ ಸಂಚಾರ
- ಹಳೇ ಬಸ್‌ನಿಲ್ದಾಣದಲ್ಲಿ ಗದ್ದಲ
- ರೈಲ್ವೆ ನಿಲ್ದಾಣಕ್ಕೆ ತೆರಳುವವರ ಪರದಾಟ
- ಚಿಗರಿ ಬಸ್ ಕೊರತೆಯಿಂದ ಸಮಸ್ಯೆ

ಡಾ.ಅಂಬೇಡ್ಕರ್ ಟರ್ಮಿನಲ್‌ನಲ್ಲೂ ಸಮಸ್ಯೆ...

ಮತ್ತೊಂದೆಡೆ ರೈಲ್ವೆ ನಿಲ್ದಾಣದ ಬಳಿ ನಿರ್ಮಿಸಲಾಗಿರುವ ಡಾ.ಬಿ.ಆರ್. ಅಂಬೇಡ್ಕರ್ ಟರ್ಮಿನಲ್ ಕೂಡ ಚಿಕ್ಕದಾಗಿದೆ. ಚಿಕ್ಕದಾದ ಸ್ಥಳದಲ್ಲಿ ಏಕಮುಖಿ ಟರ್ಮಿನಲ್ ಆದಾಗಿರುವುದರಿಂದ ಅಲ್ಲಿಯೂ ಕೂಡ ಪ್ರಯಾಣಿಕರಿಗೆ ಸಾಕಷ್ಟು ಸಮಸ್ಯೆಯಾಗುತ್ತಿದೆ. ಈ ಬಸ್ ಟರ್ಮಿನಲ್‌ಗೆ ಬರಲು ಪ್ರಯಾಣಿಕರೂ ಕೂಡ ಪ್ರಯಾಸ ಪಡಬೇಕಾಗಿದೆ. ಸದಾ ಟ್ರಾಫಿಕ್ ಜಾಮ್‌ನಿಂದ ತುಂಬಿರುವ ಸ್ಟೇಷನ್ ರಸ್ತೆಯಲ್ಲಿ ಟ್ರಾಫಿಕ್ ತಪ್ಪಿಸಿಕೊಂಡು ಡಾ.ಅಂಬೇಡ್ಕರ್ ಟರ್ಮಿನಲ್‌ಗೆ ಬರಲು ಪ್ರಯಾಸಪಡಬೇಕಾಗುತ್ತದೆ. ಸ್ಟೇಷನ್ ಕಡೆಯಿಂದ ಬರುವ ಪ್ರಯಾಣಿಕರು ಡಾ.ಅಂಬೇಡ್ಕರ್ ಪ್ರತಿಮೆವರೆಗೆ ಬಂದು ಟರ್ಮಿನಲ್ ಪ್ರವೇಶಿಸಬೇಕಾಗಿದೆ.

ಧಾರವಾಡ ಮಾದರಿ ಟರ್ಮಿನಲ್ ಬೇಕು...

ಈಗಾಗಲೇ ಧಾರವಾಡ ಹಳೇ ಬಸ್ ನಿಲ್ದಾಣದ ಬಳಿ ನಿರ್ಮಿಸಿರುವ ಬಸ್ ಟರ್ಮಿನಲ್ ಮಾದರಿಯಲ್ಲಿ ಹುಬ್ಬಳ್ಳಿಯಲ್ಲಿ ಬಿಆರ್‌ಟಿಎಸ್ ಮುಖ್ಯ ಬಸ್ ಟರ್ಮಿನಲ್ ನಿರ್ಮಿಸುವ ಅಗತ್ಯ ಇದೆ. ಹುಬ್ಬಳ್ಳಿ ಪ್ರಮುಖ ವಾಣಿಜ್ಯ ಕೇಂದ್ರವೂ ಆಗಿರುವುದರಿಂದ ಬಿಆರ್‌ಟಿಎಸ್‌ನ ಚಿಗರಿಗೆ ಸಹಜವಾಗಿ ಇಲ್ಲಿನ ಜನ ಹೆಚ್ಚಾಗಿ ಸಂಚರಿಸುತ್ತಾರೆ. ಅಲ್ಲದೆ ಶೈಕ್ಷಣಿಕ ಮತ್ತಿತರ ಕಾರಣಗಳಿಂದಲೂ ಹುಬ್ಬಳ್ಳಿ ಖ್ಯಾತಿ ಹೊಂದಿರುವುದರಿಂದ ಇಲ್ಲಿ ಸಹಜವಾಗಿ ಪ್ರಯಾಣಿಕರ ಸಂಖ್ಯೆ ಹೆಚ್ಚಿದೆ. ಈ ಕಾರಣಕ್ಕೆ ಬಿಆರ್‌ಟಿಎಸ್ ಧಾರವಾಡ ಮಾದರಿಯಲ್ಲಿ ಟರ್ಮಿನಲ್ ನಿರ್ಮಿಸಬೇಕು ಎಂಬುದು ಜನರ ಬೇಡಿಕೆ.

ಬಸ್ ಟರ್ಮಿನಲ್ ಹೌಸ್‌ಫುಲ್...

ಹುಬ್ಬಳ್ಳಿ ಹಳೇ ಬಸ್ ನಿಲ್ದಾಣದ ಎದುರು ನಿರ್ಮಿಸಿರುವ ಬಿಆರ್‌ಟಿಎಸ್ ಬಸ್ ಟರ್ಮಿನಲ್‌ನಲ್ಲಿ ಜನರಿಗೆ ನಿಲ್ಲಲು ಜಾಗ ಸಾಲುತ್ತಿಲ್ಲ. ರೈಲು ನಿಲ್ದಾಣದ ಡಾ.ಬಿ.ಆರ್. ಅಂಬೇಡ್ಕರ್ ಟರ್ಮಿನಲ್ ಹಾಗೂ ಹಳೇ ಬಸ್ ನಿಲ್ದಾಣದಿಂದ ಅತಿ ಹೆಚ್ಚು ಜನ ಬಸ್ ಏರುವುದರಿಂದ ಇಲ್ಲಿ ವಿಶೇಷ ಹಾಗೂ ವಿಶಾಲವಾದ ಬಸ್ ಟರ್ಮಿನಲ್ ಅಗತ್ಯ ಇತ್ತು. ಆದರೆ ಇಲ್ಲಿ ಅವಳಿ ನಗರದಲ್ಲಿರುವ ಮಾಮೂಲಿ ಟರ್ಮಿನಲ್ ಮಾದರಿಯಲ್ಲೇ ನಿರ್ಮಿಸಿರುವುದರಿಂದ ಪ್ರಯಾಣಿಕರಿಗೆ ಸಾಕಷ್ಟು ಗೊಂದಲ ನಿರ್ಮಾಣವಾಗುತ್ತಿದೆ. ಇಲ್ಲಿ ಕೂಡ ಎಲ್ಲ ಕಡೆಯಿಂತೆ ಎರಡು ಟಿಕೆಟ್ ಕೌಂಟರ್ ಇದ್ದು ದಿನವೂ ಟಿಕೆಟ್ ವಿತರಣೆ ವೇಳೆ ಸಾಕಷ್ಟು ಗದ್ದಲ ಕಂಡು ಬರುತ್ತದೆ. ಪ್ರಯಾಣಿಕರು ಸರತಿ ಸಾಲಿನಲ್ಲಿ ಕಾದು ನಿಂತು ಟಿಕೆಟ್ ಪಡೆಯುವ ಸ್ಥಿತಿ ಬಂದಿದೆ. ಕೆಲ ಬಾರಿ ಟಿಕೆಟ್ ವಿತರಣೆಗೆ ಪರ್ಯಾಯ ವ್ಯವಸ್ಥೆ ಕಲ್ಪಿಸಲಾಗುತ್ತಿದ್ದರೂ ಗದ್ದಲ ಮಾತ್ರ ನಿಯಂತ್ರಣಕ್ಕೆ ಬರುವುದು ಕಷ್ಟವಾಗುತ್ತದೆ.

ಸ್ಟೇಷನ್‌ವರೆಗೂ ಇರಲಿ ನಿಲುಗಡೆ...

ಹುಬ್ಬಳ್ಳಿ ರೈಲು ನಿಲ್ದಾಣದ ಬಿ.ಆರ್. ಅಂಬೇಡ್ಕರ್ ಬಸ್ ಟರ್ಮಿನಲ್‌ವರೆಗೆ ಚಿಗರಿ ಬಸ್‌ಗಳ ಕೊರತೆ ಇದೆ. ಹೀಗಾಗಿ ಹಳೇ ಬಸ್ ನಿಲ್ದಾಣದವರೆಗೆ ಕೊನೆ ನಿಲುಗಡೆ ಹೊಂದಿರುವ ಬಸ್‌ಗಳನ್ನೆಲ್ಲಾ ರೈಲು ನಿಲ್ದಾಣ ಹಾಗೂ ಸಿಬಿಟಿಗೆ ಇನ್ನೂ ಬಸ್ ಹೆಚ್ಚಿಸಬೇಕು ಎಂಬುದು ಪ್ರಯಾಣಿಕರ ಬೇಡಿಕೆ. ಈಗಾಗಲೇ ರೈಲ್ವೆ ಸ್ಟೇಷನ್‌ವರೆಗೆ ಹೋಗಬೇಕಿದ್ದ ಪ್ರಯಾಣಿಕರು ಹಳೇ ಬಸ್ ನಿಲ್ದಾಣಕ್ಕೆ ಇಳಿದು ಸ್ಟೇಷನ್‌ವರೆಗೆ ಹೋಗಲು ಮತ್ತೆ ಕಾಯಬೇಕಾಗಿದೆ. ಇದರಿಂದ ಹಳೇ ಬಸ್ ನಿಲ್ದಾಣದ ಬಿಆರ್‌ಟಿಎಸ್ ಟರ್ಮಿನಲ್‌ನಲ್ಲಿ ಸಾಕಷ್ಟು ಗದ್ದಲ ಉಂಟಾಗುತ್ತದೆ. ಸಾಕಷ್ಟು ಪ್ರಯಾಣಿಕರು ಅಲ್ಲಿ ಬಸ್ ಕಾಯುತ್ತ ನಿಲ್ಲುವುದರಿಂದ ಜನರಿಗೆ ನಿಲ್ಲಲೂ ಜಾಗ ಇಲ್ಲದಂತಾಗಿದೆ. ಧಾರವಾಡ ಕಡೆ ಹೋಗುವ ಪ್ರಯಾಣಿಕರೂ ಕೂಡ ಇಲ್ಲಿ ಸಾಕಷ್ಟು ಸಮಸ್ಯೆ ಎದುರಿಸಬೇಕಾಗಿದೆ.

> ಧಾರವಾಡದಿಂದ ಹುಬ್ಬಳ್ಳಿ ರೈಲು ನಿಲ್ದಾಣಕ್ಕೆ ಚಿಗರಿ ಬಸ್‌ನಲ್ಲಿ ತೆರಳಬೇಕಾದರೆ ಸಮಸ್ಯೆಯಾಗುತ್ತಿದೆ. ಧಾರವಾಡದಿಂದ ಹೊರಡುವ ವೇಗದೂತ ಚಿಗರಿ ಬಸ್‌ಗಳು ಹಳೇ ಬಸ್ ನಿಲ್ದಾಣ ಕೊನೆ ನಿಲುಗಡೆ ಹೊಂದಿರುವುದರಿಂದ ಮತ್ತೆ ಹುಬ್ಬಳ್ಳಿ ಹಳೇ ಬಸ್ ನಿಲ್ದಾಣದಲ್ಲಿ ಬೇರೆ ಬಸ್‌ಗಾಗಿ ಕಾಯಬೇಕಾಗಿದೆ. ವೇಗದೂತ ಸಾರಿಗೆಯನ್ನ ರೇಲ್ವೆ ನಿಲ್ದಾಣದವರೆಗೆ ವಿಸ್ತರಿಸಿದರೆ ಸೂಕ್ತ.
>
> –ಪ್ರಥ್ವಿ ಸಬರದಮಠ
> ಧಾರವಾಡ ಪ್ರವಾಸಿ

> ಧಾರವಾಡದ ಪ್ರಯಾಣಿಕರು ರೈಲುಗಳಿಗೆ ಹುಬ್ಬಳ್ಳಿಯನ್ನೇ ಹೆಚ್ಚಾಗಿ ಅವಲಂಬಿಸಿದ್ದಾರೆ. ಹೀಗಾಗಿ ನಿತ್ಯ ಸಾಕಷ್ಟು ಪ್ರಯಾಣಿಕರು ಧಾರವಾಡದಿಂದ ಹುಬ್ಬಳ್ಳಿಗೆ ತೆರಳುತ್ತಾರೆ. ಆದರೆ ವೇಗದೂತ ಸಾರಿಗೆಗಳು ಸ್ಟೇಷನ್‌ವರೆಗೆ ತಲುಪುತ್ತಿಲ್ಲ. ವಾಪಸು ಬರಬೇಕಾದರೆ ಹಳೇ ಬಸ್ ನಿಲ್ದಾಣಕ್ಕೆ ಬಂದು ವೇಗದೂತ ಚಿಗರಿ ಬಸ್ ಹಿಡಿಯಬೇಕಿದೆ.
>
> –ಸೌಮ್ಯ ಉಪಾಸಿ
> ಧಾರವಾಡ

ವಸಂತಗೌಡ ಪಾಟೀಲ

ಹುಬ್ಬಳ್ಳಿ: ವಾಣಿಜ್ಯ ನಗರಿ ಮತ್ತು ವಿದ್ಯಾಕಾಶಿ ನಡುವೆ ತ್ವರಿತಗತಿಯಲ್ಲಿ ಸಂಪರ್ಕ ಕಲ್ಪಿಸಲು ಆರಂಭಿಸಲಾಗಿರುವ ಬಿಆರ್‌ಟಿಎಸ್‌ನ 'ಚಿಗರಿ' ಬಸ್ ಸಂಚಾರ ಆರಂಭದ ದಿನಗಳಲ್ಲಿ ಯಶಸ್ವಿಯಾದರೂ ಇನ್ನೂ ಕೆಲ ಗೊಂದಲಗಳು ಪ್ರಯಾಣಿಕರನ್ನು ಕಾಡುತ್ತಿವೆ.

ವಿಶೇಷವಾಗಿ ಅವಳಿ ನಗರದ ಮಧ್ಯ ಹುಬ್ಬಳ್ಳಿ ರೈಲ್ವೆ ಸ್ಟೇಷನ್ ಪ್ರಮುಖ ಕೊಂಡಿಯಾಗಿದೆ. ಆದರೆ ಎಲ್ಲಾ ಬಸ್‌ಗಳು ರೈಲ್ವೆ ಸ್ಟೇಷನ್‌ನ ಬಿ.ಆರ್. ಅಂಬೇಡ್ಕರ್ ಟರ್ಮಿನಲ್‌ವರೆಗೂ ಹೋಗದೆ ಹಳೇ ಬಸ್ ನಿಲ್ದಾಣಕ್ಕೆ ಕೊನೆ ನಿಲುಗಡೆ ಇರುವುದರಿಂದ ಪ್ರಯಾಣಿಕರು ಪರದಾಡಬೇಕಾಗಿದೆ.

ಧಾರವಾಡ ಹಾಗೂ ಬೇರೆ ಬೇರೆ ಭಾಗಗಳಿಂದ ಹುಬ್ಬಳ್ಳಿ ಮೂಲಕ ರೈಲು ಹಿಡಿಯಲು ನಿತ್ಯ ಸಾವಿರಾರು ಪ್ರಯಾಣಿಕರು ಸಂಚರಿಸುತ್ತಾರೆ. ಆ ಎಲ್ಲಾ ಪ್ರಯಾಣಿಕರು ಚಿಗರಿ ಬಸ್ ಏರಿ ಗೊಂದಲಕ್ಕೊಳಗಾಗುತ್ತಾರೆ. ಕೆಲವು ಬಸ್‌ಗಳಿಗೆ ಹಳೇ ಬಸ್ ನಿಲ್ದಾಣ ಕೊನೆ ನಿಲುಗಡೆಯಾಗಿರುವುದರಿಂದ ಅಲ್ಲಿ ಇಳಿದು ಮತ್ತೆ ಬೇರೆ ಬಸ್ ಹಿಡಿಯಬೇಕಾಗುತ್ತದೆ. ಇದು ಸಾಕಷ್ಟು ಗೊಂದಲಕ್ಕೆ ಕಾರಣವಾಗಿದೆ.

ಮತ್ತೊಂದೆಡೆ 100ಡಿ ವೇಗದೂತ ಸಾರಿಗೆ ಸೇವೆ ಧಾರವಾಡದಿಂದ ಹುಬ್ಬಳ್ಳಿ ಹಳೇ ಬಸ್ ನಿಲ್ದಾಣಕ್ಕೆ ಕೊನೆಯಾಗುತ್ತದೆ. ಹೀಗಾಗಿ ಹಳೇ ಬಸ್ ನಿಲ್ದಾಣದಲ್ಲಿ ಇಳಿದು ಮತ್ತೆ ಸ್ಟೇಷನ್‌ವರೆಗೆ ಹೋಗುವ ಬಸ್ ಹಿಡಿದುಕೊಂಡು ಹೋಗಬೇಕು. ಅದಕ್ಕಾಗಿ ಮತ್ತೆ ಕೆಲ ನಿಮಿಷ ಕಾಯಬೇಕಾಗುತ್ತದೆ.

100ಡಿ ಮೂಲಕ ರೇಲ್ವೆ ನಿಲ್ದಾಣದವರೆಗೆ ಪ್ರಯಾಣಿಸುವವರು ಕೆಲ ಬಾರಿ ಹಳೇ ಹುಬ್ಬಳ್ಳಿ ಬಸ್ ಟರ್ಮಿನಲ್‌ವರೆಗೂ ಟಿಕೆಟ್ ಪಡೆದಿರುತ್ತಾರೆ. ಹೀಗಾಗಿ ಅವರು ಮತ್ತೆ ಅಲ್ಲಿಂದ ಸ್ಟೇಷನ್ ನಿಲುಗಡೆವರೆಗೆ ಟಿಕೆಟ್ ಪಡೆಯಬೇಕಾಗುತ್ತದೆ. ಒಂದು ರೀತಿಯಲ್ಲಿ ಪ್ರಯಾಣಿಕರಿಗೆ ಇದು ದುಬಾರಿಯಾಗಿ ಪರಿಣಮಿಸಿದೆ.

ರಾತ್ರಿ ‘ಚಿಗರಿ’ ಬಸ್ ಕಾಯಬೇಡಿ...

ಹುಬ್ಬಳ್ಳಿ: ಹೀಗಂತ ಬಿಆರ್‌ಟಿಎಸ್ ಸಿಬ್ಬಂದಿಯೇ ಹೇಳುತ್ತಾರೆ, ರಾತ್ರಿ 9 ಗಂಟೆಯಾದರೆ ಸಾಕು ಚಿಗರಿ ಬಸ್‌ಗಳು ವಿಳಂಬವಾಗಿ ಸಂಚರಿಸುತ್ತವೆ. ಹುಬ್ಬಳ್ಳಿ ರೈಲ್ವೆ ನಿಲ್ದಾಣದಿಂದ ಹೊರಡುವ ಚಿಗರಿ ಬಸ್‌ಗಳಲ್ಲಿ ಬಹುಪಾಲನ್ನು ರಾತ್ರಿ ಕಡಿತಗೊಳಿಸಲಾಗುತ್ತದೆ.

ಇನ್ನು ಹಳೇ ಬಸ್ ನಿಲ್ದಾಣದಲ್ಲೂ ಕೂಡ ಇದೇ ಸಮಸ್ಯೆ. ಅಲ್ಲಿಂದಲೂ ಕೂಡ ಚಿಗರಿ ಬಸ್‌ಗಳ ಕಾರ್ಯಾಚರಣೆ ರಾತ್ರಿ ಕಡಿತಗೊಳಿಸಲಾಗುತ್ತದೆ.

ರಾತ್ರಿ 10 ಗಂಟೆ ಎಲ್ಲಾ ಬಿಆರ್‌ಟಿಎಸ್ ಬಸ್ ಟರ್ಮಿನಲ್‌ಗಳ ಸಿಬ್ಬಂದಿ ಡ್ಯೂಟಿ ಮುಕ್ತಾಯವಾಗುತ್ತದೆ. ಹೀಗಾಗಿ ಅವರೆಲ್ಲಾ 10 ರೊಳಗೆ ಕ್ಲೋಸ್ ಮಾಡಿ ಮನೆಗೆ ಹೋಗುವ ಅವಸರದಲ್ಲಿರುತ್ತಾರೆ. ಆದರೆ ಇತ್ತ ಪ್ರಯಾಣಿಕ ಮಾತ್ರ ರಾತ್ರಿ ಬಸ್ ಇದೆಯೇ ಎಂದು ಚಿಗರಿ ಬಸ್ ನಿಲ್ದಾಣಗಳಯ್ಯ ಆಸೆಗಣ್ಣಿನಿಂದ ನೋಡುವುದು ನಿಂತಿಲ್ಲ. ಆರಂಭದಲ್ಲಿ ರಾತ್ರಿ 12ರವರೆಗೂ ಚಿಗರಿ ಬಸ್ ಸಂಚಾರ ಇರುತ್ತದೆ ಎಂದು ಬಿಆರ್‌ಟಿಎಸ್ ಬೋರ್ಡ್ ಹಾಕಿತ್ತು. ಆದರೆ ಈಗ ಆ ಬೋರ್ಡ್ ಕಾಣಿಸುತ್ತಿಲ್ಲ, ರಾತ್ರಿ 12ರವರೆಗೆ ಚಿಗರಿ ಬಸ್‌ಗಳೂ ಇರುವುದಿಲ್ಲ. ರಾತ್ರಿ 9ರ ನಂತರ ಬೆರಳೆಣಿಕೆಯ ಬಸ್‌ಗಳು ಮಾತ್ರ ಸಂಚರಿಸುತ್ತವೆ. ಇದಕ್ಕಾಗಿ ಡಾ.ಬಿ.ಆರ್. ಅಂಬೇಡ್ಕರ್ ಬಸ್ ಟರ್ಮಿನಲ್, ಕಾರ್ಪೋರೇಶನ್, ಹಳೇ ಬಸ್ ನಿಲ್ದಾಣ, ಹೊಸೂರು ಬ್ರಿಡ್ಜ್ ಟರ್ಮಿನಲ್‌ಗಳಲ್ಲಿ ಧಾರವಾಡಕ್ಕೆ ಹೋಗುವ ಪ್ರಯಾಣಿಕರು ಕಾಯುತ್ತಿರುತ್ತಾರೆ. ಆದರೆ ಸಮಯಕ್ಕೆ ಸರಿಯಾಗಿ ಚಿಗರಿ ಬಸ್‌ಗಳು ಬಾರದೆ ಇರುವುದರಿಂದ ಪ್ರಯಾಣಿಕರು ಸುಸ್ತಾಗಿ ಹೋಗುತ್ತಾರೆ. ಇನ್ನು ಕೆಲ ಬಾರಿ ಬಸ್ ಇಲ್ಲದಿದ್ದರೆ ಬಿಆರ್‌ಟಿಎಸ್ ಸಿಬ್ಬಂದಿ 'ಬಸ್ ಇಲ್ಲಾ ಸರ್ ಬೇರೆ ಬಸ್‌ಗೆ ಹೋಗಿ' ಎಂದು ಸ್ಪಷ್ಟವಾಗಿ ಹೇಳಿ ಬಿಡುತ್ತಾರೆ. ಇದರಿಂದಾಗಿ ಬಂದ ದಾರಿಗೆ ಸುಂಕ ಇಲ್ಲ ಎನ್ನುವಂತೆ ಪ್ರಯಾಣಿಕ ವಾಪಸು ಹೋಗಬೇಕಾಗುವ ಸ್ಥಿತಿ ಎದುರಾಗುತ್ತದೆ.

ರಾತ್ರಿ ಬಸ್ ಕೊರತೆ ; ಪ್ರಯಾಣಿಕರ ಪರದಾಟ

ಹುಬ್ಬಳ್ಳಿ: ವಾಣಿಜ್ಯ ನಗರಿ ಹುಬ್ಬಳ್ಳಿಯಿಂದ ಧಾರವಾಡಕ್ಕೆ ಸಂಪರ್ಕಿಸಲು ರಾತ್ರಿ ವೇಳೆ ಬಸ್‌ಗಳ ಕೊರತೆ ಪ್ರಯಾಣಿಕರನ್ನು ಕಾಡುತ್ತಿದೆ. ದಿನವೂ ಬಸ್ ಇಲ್ಲದೆ ಪ್ರಯಾಣಿಕರು ಸಾರಿಗೆ ಇಲಾಖೆಗೆ ಹಿಡಿಶಾಪ ಹಾಕುವಂತಾಗಿದೆ.

ರಾತ್ರಿ 10 ಗಂಟೆ ನಂತರ ಬಸ್ ಸಂಚಾರದಲ್ಲಿ ತೀವ್ರ ಇಳಿಮುಖವಾಗುತ್ತಿದೆ. ಅರ್ಧ ತಾಸಿಗೊಂದರಂತೆ ರಾತ್ರಿ ಬಸ್ ಸಂಚರಿಸುವುದರಿಂದ ಪ್ರಯಾಣಿಕರು ನಿತ್ಯ ಸಮಸ್ಯೆ ಎದುರಿಸಬೇಕಾಗಿದೆ.

ಕೆಲವೊಮ್ಮೆ ನಿಗದಿತ ಸಮಯಕ್ಕೆ ಬರಬೇಕಾದ ಬಸ್ ಬರುವುದಿಲ್ಲ. ಧಾರವಾಡ ಮತ್ತು ಧಾರವಾಡ ಮಧ್ಯದ ಎಲ್ಲ ಗ್ರಾಮಗಳು, ಬಡಾವಣೆ, ಹುಬ್ಬಳ್ಳಿ–ಧಾರವಾಡ ನಗರ ವ್ಯಾಪ್ತಿಯ ಪ್ರದೇಶಗಳಿಗೆ ಸಂಚರಿಸುವ ಪ್ರಯಾಣಿಕರು ಪ್ರಯಾಸ ಪಡಬೇಕಾಗಿದೆ.

ಹುಬ್ಬಳ್ಳಿಯಿಂದ ಧಾರವಾಡದವರೆಗೆ ಸಂಚರಿಸುವ ಪ್ರಯಾಣಿಕರು ರಾತ್ರಿ 12ರವರೆಗೂ ಇರುತ್ತಾರೆ. ಆದರೆ ವಾಯವ್ಯ ಕರ್ನಾಟಕ ಸಾರಿಗೆ ಸಂಸ್ಥೆ ಈ ಪ್ರಯಾಣಿಕರ ಹಿತಬಯಸುವುದಿಲ್ಲ. ರಾತ್ರಿ ವೇಳೆಯಲ್ಲಿ ಪ್ರಯಾಣಿಕರಿಗೆ ಬಸ್‌ಗಳು ಕೈಕೊಡುವ ಸ್ಥಿತಿಯೇ ಹೆಚ್ಚಾಗಿದೆ.

ಕಡೆ ಬಸ್ ಗ್ಯಾರಂಟಿ ಇಲ್ಲ...

ರಾತ್ರಿ 12.30ಕ್ಕೆ ಹುಬ್ಬಳ್ಳಿಯಿಂದ ಧಾರವಾಡಕ್ಕೆ ಹೋಗುವ ಕಡೆ ಬಸ್ ಗ್ಯಾರಂಟಿ ಇಲ್ಲ. ಆದರೆ ಈ ಬಸ್‌ಗಾಗಿ ಕಾಯುವವರ ಸಂಖ್ಯೆ ಮಾತ್ರ ಹೆಚ್ಚಿದೆ. ರಾತ್ರಿ ಡ್ಯೂಟಿ ಮುಗಿಸಿ ಮನೆಗೆ ಹೋಗಬೇಕಾದವರು ಇದೇ ಬಸ್ ನಂಬಿದ್ದಾರೆ. 12.15 ರ ನಂತರ 12.30 ಕಡೆ ಬಸ್ ಹುಬ್ಬಳ್ಳಿ ಹಳೇ ಬಸ್ ನಿಲ್ದಾಣದಿಂದ ಬಿಡಬೇಕು. ಆದರೆ ಕಡೆ ಬಸ್ ಮಾತ್ರ ಪ್ರಯಾಣಿಕರಿಗೆ ಆಗಾಗ ಕೈಕೊಡುತ್ತಲೇ ಇರುತ್ತದೆ. ಒಮ್ಮೊಮ್ಮೆ ರಾತ್ರಿ 1ರವರೆಗೂ ಪ್ರಯಾಣಿಕರು ಬಸ್ ಬಂದೇ ಬರುತ್ತದೆ ಎಂದು ಕಾಯುತ್ತಿರುತ್ತಾರೆ, ಆದರೆ ಬಸ್ ಬರುವುದೇ ಇಲ್ಲ.

ಖಾಸಗಿ ವಾಹನ ಅವಲಂಬನೆ...

ರಾತ್ರಿ ವೇಳೆ ಸಾಕಷ್ಟು ಪ್ರಯಾಣಿಕರಿದ್ದರೂ ಕೂಡ ವಾಕರಸಾ ಸಂಸ್ಥೆ ಬಸ್‌ಗಳು ಮಾತ್ರ ಸರಿಯಾದ ಸಮಯಕ್ಕೆ ಬರುವುದಿಲ್ಲ. ಇದರಿಂದ ಪ್ರಯಾಣಿಕರು ಅ... ಬಸ್, ರಿಕ್ಷಾಗಳ ... ಖಾಸಗಿ ... ಧಾರವಾಡದವ... ಚಾರ್ಜ್. ಧ... ಯಾವುದೇ ಪ್ರದ...

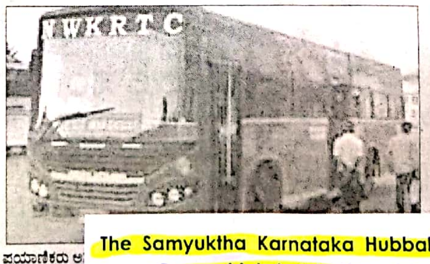

ಖಾಸಗಿ ಬಸ್ ಬದ್ಧತೆ...

ಈ ವೇಳೆ ಖಾಸಗಿ ಬಸ್‌ನ ಬದ್ಧತೆ ಮೆಚ್ಚಲೇಬೇಕು. ಕಡೆ ಬಸ್ 11.30 ಅಲ್ಲಿವರೆಗೂ ಕನಿಷ್ಠ 10–15 ನಿಮಿಷಕ್ಕೊಂದು ಬಸ್ ಸಂಚಾರ ಇದ್ದೇ ಇರುತ್ತದೆ. ಒಮ್ಮೊಮ್ಮೆ 11.45 ರವರೆಗೂ ಬಸ್ ಸೌಲಭ್ಯ ಇರುತ್ತದೆ. ಆದರೆ ಖಾಸಗಿ ಬಸ್‌ಗಳಿಗೆ ಇದ್ದ ಬದ್ಧತೆ ಸರಕಾರಿ ಬಸ್‌ಗಳಿಗೆ ಇಲ್ಲ. ಇದೇ ಕಾರಣಕ್ಕೆ ಪ್ರಯಾಣಿಕರು ಖಾಸಗಿ ಬಸ್‌ಗಳ ಮೊರೆ ಹೋಗುತ್ತಾರೆ. ಆದರೆ ಸರಕಾರಿ ಬಸ್‌ಗಳು ಬದ್ಧತೆ ತೋರದೆ ವಿಳಂಬವಾಗಿ ಚಲಿಸುವುದರಿಂದ ಇದ್ದ ಪ್ರಯಾಣಿಕರ ವಿಶ್ವಾಸವನ್ನೂ ಕಳೆದುಕೊಳ್ಳುತ್ತಿವೆ ಎನ್ನುತ್ತಾರೆ ಹುಬ್ಬಳ್ಳಿ ವಿದ್ಯಾನಗರ ನಿವಾಸಿ ವಿನಾಯಕ.ಕೆ ಅವರು.

The Samyuktha Karnataka Hubballi Edition has focused on “Chigari “literally mens Deer which is introduced by Bus Rapid Transits System (BRTS) company Chigari buses were running between Hubballi-Dharwad City. buses not running up to Hubballi Railway Station it is running up to Hubballi old bus stand So this reason Railway Passenger's are facing inconvenience to reach railway station.

Scanned by CamScanner

2

THE NEW INDIAN EXPRESS / HUBBALLI
द न्यू इंडियन एक्सप्रेस / हुब्बल्लि
28 APR 2019

Train service rescheduled

Hubballi: In the wake of ongoing work between Raybag-Chinchili station in Belagavi-Miraj section, the service of train no 51419 Miraj-Hubballi passenger which commences from Miraj from April 29 to May 3 will be rescheduled by 120 minutes, according to a press release by the SWR.

VIJAYVANI / HUBBALLI
विजयवाणी / हुब्बल्लि
28 APR 2019

ತಡವಾಗಿ ಸಂಚರಿಸಲಿರುವ ರೈಲು

ಹುಬ್ಬಳ್ಳಿ: ಹುಬ್ಬಳ್ಳಿ ರೈಲ್ವೆ ವಿಭಾಗದ ರಾಯಬಾಗ-ಚಿಂಚಲಿ ನಿಲ್ದಾಣಗಳ ಮಧ್ಯೆ ಕೈಗೊಂಡಿರುವ ಕಾಮಗಾರಿಯಿಂದಾಗಿ ಏ. 29 ರಿಂದ ಮೇ 3ರವರೆಗೆ ಮಿರಜ್-ಹುಬ್ಬಳ್ಳಿ ಪ್ಯಾಸೆಂಜರ್ ರೈಲು ಮಿರಜ್‌ನಿಂದ 120 ನಿಮಿಷ ತಡವಾಗಿ ಸಂಚರಿಸಲಿದೆ.

ವಿಶೇಷ ವಾರದ ರೈಲು: ಕೃಷ್ಣರಾಜಪುರಮ್ ಮತ್ತು ಕೊಚುವೆಲಿ ಮಧ್ಯೆ ವಾರದ ವಿಶೇಷ ರೈಲು ಸಂಚಾರ ಪ್ರಾರಂಭಿಸಲಾಗಿದೆ.ಏ. 29 ರಿಂದ ಜು. 1ರವರೆಗೆ ಕೃಷ್ಣರಾಜಪುರಮ್‌ನಿಂದ ಪ್ರತಿ ಸೋಮವಾರ ಮಧ್ಯಾಹ್ನ 2 ಗಂಟೆಗೆ ಹೊರಡುವ ಈ ರೈಲು, ಮಾರನೇ ದಿನ ಬೆಳಗ್ಗೆ 6 ಗಂಟೆಗೆ ಕೊಚುವೆಲಿ ತಲುಪಲಿದೆ. ಕೊಚುವೆಲಿಯಿಂದ ಏ. 28ರಿಂದ ಜೂ. 30ರವರೆಗೆ ಪ್ರತಿ ಭಾನುವಾರ ಸಂಜೆ 5 ಗಂಟೆಗೆ ಹೊರಡುವ ಈ ರೈಲು, ಮಾರನೇ ದಿನ ಬೆಳಗ್ಗೆ 8.45ಕ್ಕೆ ಕೃಷ್ಣರಾಜಪುರಮ್ ತಲುಪಲಿದೆ ಎಂದು ಪ್ರಕಟಣೆ ತಿಳಿಸಿದೆ.

प्रजा वाणी/हुबली
PRAJA VANI/HUBLI.
28 APR 2019

ಸಂಕ್ಷಿಪ್ತ ಸುದ್ದಿ

ರೈಲು ಸಂಚಾರ ವಿಳಂಬ

ಹುಬ್ಬಳ್ಳಿ: ಮೀರಜ್‌ನಿಂದ ಹೊರಡುವ ಮೀರಜ್-ಹುಬ್ಬಳ್ಳಿ ಪ್ಯಾಸೆಂಜರ್ ರೈಲು(51419) ಗಾಡಿ ಏ. 29ರಿಂದ ಮೇ 3ರವರೆಗೆ ನಿಗದಿತ ಸಮಯಕ್ಕಿಂತ ಪ್ರತಿದಿನ ಎರಡು ಗಂಟೆ ತಡವಾಗಿ ಹೊರಡಲಿದೆ.

ಹುಬ್ಬಳ್ಳಿ ವಿಭಾಗದ ರಾಯಬಾಗ-ಚಿಂಚಲಿ ರೈಲು ಮಾರ್ಗ ಮಧ್ಯದಲ್ಲಿ ಕಾಮಗಾರಿ ನಡೆಯುವುದರಿಂದ ರೈಲು ತಡವಾಗಿ ಸಂಚರಿಸಲಿದೆ ಎಂದು ನೈರುತ್ಯ ರೈಲ್ವೆ ತಿಳಿಸಿದೆ.

[Same articles]

Scanned by CamScanner

UDAYAVANI / HUBBALLI
उदयवाणी / हुब्बल्लि

28 APR 2019

ವೀಕ್ಲಿ ಎಕ್ಸ್‌ಪ್ರೆಸ್ ರೈಲು ಓಡಿಸಲು ನಿರ್ಧಾರ

ಹುಬ್ಬಳ್ಳಿ: ಪ್ರಯಾಣಿಕರ ದಟ್ಟಣೆ ನಿಯಂತ್ರಿಸಲು ಕೃಷ್ಣರಾಜಪುರಂ-ಕೊಚುವೇಲಿ ಮಧ್ಯೆ ಏ.29ರಿಂದ ಜುಲೈ 1ರಂದು ವಿಶೇಷ ದರದ ವೀಕ್ಲಿ ಎಕ್ಸ್‌ಪ್ರೆಸ್ ರೈಲು (06027) ಓಡಿಸಲು ನಿರ್ಧರಿಸಲಾಗಿದೆ. ರೈಲು ಪ್ರತಿ ಸೋಮವಾರ ಮಧ್ಯಾಹ್ನ 2 ಗಂಟೆಗೆ ಕೃಷ್ಣರಾಜಪುರಂನಿಂದ ಹೊರಡಲಿದ್ದು, ಮರುದಿನ ಬೆಳಗ್ಗೆ 6 ಗಂಟೆಗೆ ಕೊಚುವೇಲಿಗೆ ಬಂದು ಸೇರಲಿದೆ. ಅದೇ ರೀತಿ, ಕೊಚುವೇಲಿ-ಕೃಷ್ಣರಾಜಪುರಂ ಮಧ್ಯೆ ಏ.28ರಿಂದ ಜೂನ್ 30ರವರೆಗೆ ಸುವಿಧಾ ವೀಕ್ಲಿ ಎಕ್ಸ್‌ಪ್ರೆಸ್ (82644) ರೈಲು ಓಡಿಸಲು ನಿರ್ಧರಿಸಲಾಗಿದೆ. ಕೊಚುವೇಲಿಯಿಂದ ಭಾನುವಾರ ಸಂಜೆ 5 ಗಂಟೆಗೆ ಹೊರಡುವ ರೈಲು, ಮರುದಿನ ಬೆಳಗ್ಗೆ 8.45ಕ್ಕೆ ಕೃಷ್ಣರಾಜಪುರಂ ನಿಲ್ದಾಣಕ್ಕೆ ಆಗಮಿಸಲಿದೆ. ಹುಬ್ಬಳ್ಳಿ ಡಿವಿಜನ್‌ನ ಬೆಳಗಾವಿ-ಮೀರಜ್ ಸೆಕ್ಷನ್‌ನ ರಾಯಬಾಗ-ಚಿಂಚ್ಲಿ ನಿಲ್ದಾಣಗಳ ಮಧ್ಯದಲ್ಲಿ ರೈಲು ಹಳಿ ಕಾಮಗಾರಿ ಪ್ರಯುಕ್ತ ಲೈನ್ ಬ್ಲಾಕೇಜ್‌ಗಾಗಿ ಏ.29ರಿಂದ ಮೇ 3ರವರೆಗೆ ಮೀರಜ್-ಹುಬ್ಬಳ್ಳಿ ಪ್ಯಾಸೆಂಜರ್ (51419) ರೈಲು ಮೀರಜ್‌ನಿಂದ 120 ನಿಮಿಷ ವಿಳಂಬವಾಗಿ ಪ್ರಯಾಣ ಆರಂಭಿಸಲಿದೆ ಎಂದು ಪ್ರಕಟಣೆ ತಿಳಿಸಿದೆ.

RUNNING OF SPECIAL TRAINS BETWEEN KRISHNARAJAPURAM AND KOCHUVELI FOR CLEAR EXTRA RUSH

It is decided to run **Special trains between Krishnarajapuram and Kochuveli**to clear extra rush of passengers as detailed below: -

I. Train No. 06027 Krishnarajapuram – Kochuveli weekly Special on Special Fare: -

Train No. 06027Krishnarajapuram–Kochuveli Weekly Specialwill departKrishnarajapuram at 14:00hrs on Monday and arrive at Kochuveli at 06:00 hrs on the next day.
The first service of this train from Krishnarajapuram ison 29.04.2019 and the last service will be on 01.07.2019 (Total: 10 Trips).
Enroute the train will have stoppages at Whitefield – 14:13/14:15 hrs, Bangarapet - 14:53/14:55 hrs, Erode - 18:30/18:35 hrs, Coimbatore - 20:05/20:10 hrs, Palakkad – 22:00/22:05 hrs, Thrisur – 23:07/23:10 hrs, Ernakulam Town – 01:00/01:05 hrs, Kottayam – 02:12/02:15 hrs, Kayankulam – 03:15/03:17 hrs and Kollam – 04:00/04:05 hrs.The train will have a composition of **TWO** AC 3-tier Coaches, **EIGHT** Second Class Sleeper Coaches,**TWO** General Second Class Coaches and **TWO** Second Class Luggage cum Brake-van.

II. Train No. 82644 Kochuveli – Krishnarajapuram Suvidha Weekly Special: -

Train No. 82644Kochuveli – Krishnarajapuram Suvidha Weekly Special will departKochuveli at 17:00hrs on Sunday and arrive at Krishnarajapuram at 08.45hrs on the next day.The first service of this train from Kochuveliis on 28.04.2019 and the last service will be on 30.06.2019 (Total: 10 Trips),Enroute the train will have stoppages at Kollam – 17:52/17:55 hrs, Kayankulam – 18:38/18:40 hrs,Kottayam – 20:07/20:10 hrs, Ernakulam Town – 21:20/21:25 hrs, Thrisur – 22;42/22:45 hrs, Palakkad – 00:05/00:10 hrs, Coimbatore – 01:20/01:25 hrs, Erode – 03:10/03:15 hrs, Bangarapet – 07:38/07:40 hrs andWhitefield – 08:29/08:30 hrs,The train will have a composition of **TWO** AC 3-tier Coaches, **EIGHT** Second Class Sleeper Coaches, **TWO** General Second Class Coaches and **TWO** Second Class Luggage cum Brake-van.

Scanned by CamScanner

THE TIMES OF INDIA / HUBBALLI
द टाइम्स ऑफ इंडिया / हुब्बल्लि 28 APR 2019

(4)

Father of Kargil war martyr arrested for hoax terror call

Accused Was Unhappy With Security In K'taka After Lanka Attacks

TIMES NEWS NETWORK

Bengaluru: A 65-year-old ex-Army truck driver, who is the father of a Kargil war martyr, was arrested on Saturday on charges of making a hoax call to city police control room on Friday evening, claiming major cities in South India, Goa and Maharashtra would be hit by terror attacks.

The accused is **Sundar Murthy**, a resident of Munivenkateshwara Layout in Avalahalli near Hoskote, Bengaluru Rural. He was working as an Army truck driver and retired in 1989. His wife is a homemaker and they have three sons.

Their eldest son, Saravana Perumal, was an Armyman who was martyred during the Kargil war. Two of the sons work at private firms while the youngest one is looking for a job," said police.

The hoax call was made around 5.30pm to Namma Control, the city police control room. Speaking in Tamil and broken Hindi, the caller had said, "The terror attacks will take place on trains. At least 19 terrorists are holed up in Ramanathapuram, Tamil Nadu."

The call was brought to the notice of DG&IGP Neelamani N Raju, who had alerted her counterparts in Tamil Nadu, Kerala, Andhra Pradesh, Telangana, Goa, Maharashtra and Pondicherry about the call for taking "immediate necessary action to prevent any untoward incident."

Meanwhile, a special team from Central Crime Branch (CCB) was formed to track the caller. "Since the caller had used his mobile phone, we tracked the tower location to Attibele. By the time our team reached Attibele, the suspect had changed the location and we traced him to Avalahalli. Call detail records showed that he lived there," said police.

Police knocked on the doors of Sundar Murthy around midnight. "Since we were in plain clothes, Murthy did not identify us. However, when he saw the police jeep, he confessed saying it was he who called the police control room," said CCB police.

In his statement, Murthy, who drives goods trucks between Bengaluru and Tamil Nadu, said he was worried about the security in Karnataka and Tamil Nadu.

"Since I used to work in the Army, I think more about the country. Such deep thinking turns into meditation. During my recent meditations, I realised the danger for South India. I'm not happy with the security arrangements made to tackle the possible terror attack. I decided to call thinking it will help in beefing up the security," he said.

TOI

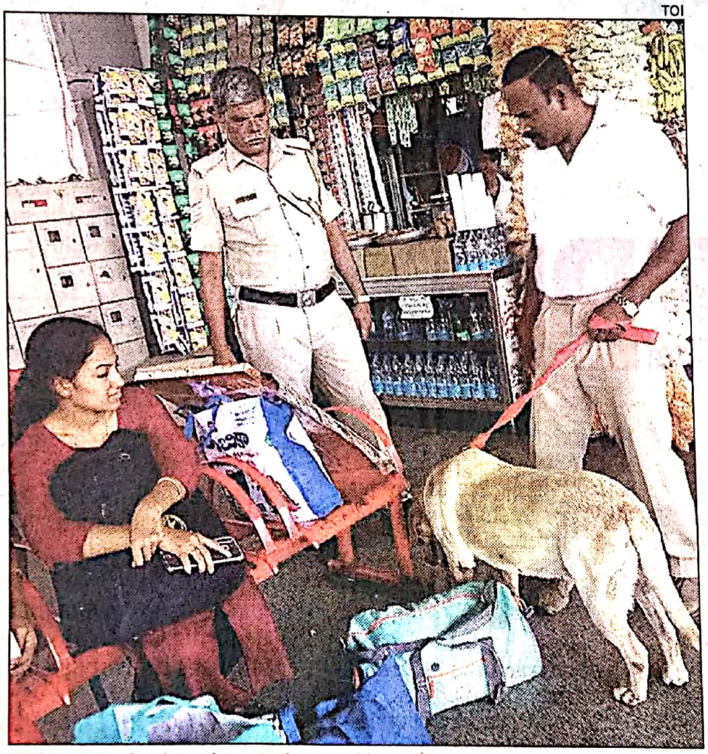

ON EDGE: Checks at bus stations and luggage rooms were increased in Bengaluru on Saturday. People have been asked to report any suspicious object they find to the nearest police station

Security beefed up at rly, bus stations

Bengaluru: Security has been tightened at railway stations and bus terminuses in the aftermath of the serial blasts in Sri Lanka last Sunday and the hoax call received by Bengaluru police control room on Friday.

"All trains from Tamil Nadu are being checked at Dharmapuri, Bangarpet and Carmelram entry points. One armed company of state police and a bomb disposal squad are being deployed at City railway station," E Vijaya, chief public relations officer (CPR) of South Western Railway, said.

She said early morning and peak-hour rush is being mitigated by ensuring access control. Only authorised people are allowed to be present at stations.

"Checking with hand-held metal detectors and dog squad is on. Travelling ticket examiners, coolies, station cleaning staff and autorickshaw unions at the station have been briefed and counselled about the need to be alert and report suspicious things or activities," Vijaya added.

Ashok Kumar Verma, divisional railway manager (DRM) of Bengaluru division said security has been beefed up on the premises of all railway stations and rail users have been sensitised about the alert.

"Railway stations being busy places with huge crowds, we keep on evaluating and updating security protocol in consultation with the state police," he said. TNN

Scanned by CamScanner

VIJAYVANI / HUBBALLI
विजयवाणी / हुब्बळ्ळि
28 APR 2019

(5)

ರಾಜಧಾನಿಯಲ್ಲಿ ಶ್ವಾನ ಪಡೆಯಿಂದ ತಪಾಸಣೆ | ಸಂಶಯಾಸ್ಪದ ವ್ಯಕ್ತಿಗಳ ಮೇಲೆ ನಿಗಾ

ಶ್ರೀಲಂಕಾ ಸ್ಫೋಟ, ರಾಜ್ಯದೆಲ್ಲೆಡೆ ಕಟ್ಟೆಚ್ಚರ!

■ ವಿಜಯವಾಣಿ ಸುದ್ದಿಜಾಲ ಬೆಂಗಳೂರು

ಶ್ರೀಲಂಕಾದ ರಾಜಧಾನಿ ಕೊಲಂಬೋದಲ್ಲಿ ಸರಣಿ ಬಾಂಬ್ ಸ್ಫೋಟ ಸಂಭವಿಸಿದ ಬೆನ್ನಲ್ಲೇ ರಾಜ್ಯದೆಲ್ಲೆಡೆ ಸೂಕ್ತ ಬಂದೋಬಸ್ತ್ ಏರ್ಪಡಿಸಲಾಗಿದೆ.

ರಾಜ್ಯದ ಎಲ್ಲ ಸೂಕ್ಷ್ಮ ಮತ್ತು ಅತಿ ಸೂಕ್ಷ್ಮ ಪ್ರದೇಶಗಳಲ್ಲಿ ಕಟ್ಟೆಚ್ಚರ ವಹಿಸಲಾಗಿದ್ದು, ಹೆಚ್ಚುವರಿ ಪೊಲೀಸರನ್ನು ಭದ್ರತೆಗಾಗಿ ನಿಯೋಜಿಸಲಾಗಿದೆ. ಮಂದಿರ, ಮಸೀದಿ, ಚರ್ಚ್, ಬಸ್ ನಿಲ್ದಾಣ, ರೈಲ್ವೆ ನಿಲ್ದಾಣ ಹಾಗೂ ವಿಮಾನ ನಿಲ್ದಾಣಗಳಲ್ಲಿ ಹೆಚ್ಚಿನ ಭದ್ರತೆ ಒದಗಿಸಲಾಗಿದೆ. ರಾಜಧಾನಿ ಬೆಂಗಳೂರು ಸೇರಿ ಹಲವೆಡೆ ಹೈ ಅಲರ್ಟ್ ಘೋಷಿಸಲಾಗಿದೆ.

ಬೆಂಗಳೂರು, ಮಂಗಳೂರು, ಮೈಸೂರು, ಬೆಳಗಾವಿ, ಧಾರವಾಡ, ಹುಬ್ಬಳ್ಳಿ ಮತ್ತು ಕರಾವಳಿ ಭಾಗಗಳಲ್ಲಿ ಯಾವುದೇ ಅಹಿತಕರ ಘಟನೆ ನಡೆಯದಂತೆ ಮುನ್ನೆಚ್ಚರಿಕಾ ಕ್ರಮವಾಗಿ ಭದ್ರತೆ ಒದಗಿಸಲಾಗಿದೆ. ಅನುಮಾನಾಸ್ಪದ ಮತ್ತು ಸಂಶಯಾಸ್ಪದವಾಗಿ ಓಡಾಡುವವರ ಬಗ್ಗೆ ನಿಗಾ ಇಡಲಾಗಿದೆ. ಜನನಿಬಿಡ ಪ್ರದೇಶದಲ್ಲಿ ಹದ್ದಿನ ಕಣ್ಣಿಟ್ಟಿರುವ ಪೊಲೀಸರು, ಗುಪ್ತಚರ ಇಲಾಖೆ ಸಿಬ್ಬಂದಿ ಸಂಪರ್ಕದಲ್ಲಿದ್ದಾರೆ. ಬೆಂಗಳೂರಿನಲ್ಲಿ ಪ್ರತಿ ಒಂದು ಗಂಟೆಗೆ ತಪಾಸಣೆ ನಡೆಸಲು

ವಿಜಯವಾಣಿ ಚಿತ್ರ

ಸಿಬ್ಬಂದಿ ನಿಯೋಜಿಸಲಾಗಿದೆ. ಶುಕ್ರವಾರ ಕೆಎಸ್‌ಆರ್‌ಟಿಸಿ ಸಿಬ್ಬಂದಿಯಿಂದ ಪ್ರಯಾಣಿಕರ ಬ್ಯಾಗ್ ಪರಿಶೀಲಿಸಲಾಯಿತು. ಜತೆಗೆ ಬೆಳ್ಳಂಬೆಳಗ್ಗೆ ಶ್ವಾನ ಪಡೆಯಿಂದ ಬಸ್ ನಿಲ್ದಾಣಗಳಲ್ಲಿ ತಪಾಸಣೆ ನಡೆಯಿತು. ಎಲ್ಲ ಬಸ್ ನಿಲ್ದಾಣಗಳಲ್ಲಿ ಹೆಚ್ಚಿನ ತಪಾಸಣೆ ಹಾಗೂ ಮುನ್ನೆಚ್ಚರಿಕಾ ಕ್ರಮ ವಹಿಸಲು ವಿಭಾಗೀಯ ನಿಯಂತ್ರಣಾಧಿಕಾರಿಗಳು, ಭದ್ರತಾ ಅಧಿಕಾರಿಗಳಿಗೆ ಸೂಚನೆ ನೀಡಲಾಗಿದೆ. ವಾರಸುದಾರರಿಲ್ಲದ ಲಗೇಜ್ ಬಗ್ಗೆ ಹೆಚ್ಚಿನ ಗಮನಹರಿಸುವಂತೆ ಸೂಚಿಸಲಾಗಿದೆ. ಪ್ರತಿ ಗಂಟೆಗೊಮ್ಮೆ ಎಲ್ಲ ವಿಭಾಗೀಯ ನಿಯಂತ್ರಣಾಧಿಕಾರಿಗಳು ಕೇಂದ್ರ ಕಚೇರಿಯ ನಿಯಂತ್ರಣಾ ಕೊಠಡಿಗೆ ಮಾಹಿತಿ ರವಾನಿಸಲು ಸೂಚಿಸಲಾಗಿದೆ.

ಡಿಜಿಗೆ ಸೂಚನೆ

ಶ್ರೀಲಂಕಾ ಸ್ಫೋಟ ನಂತರ ಭದ್ರತೆ ಬಗ್ಗೆ ಕೇಳಿಬರುತ್ತಿರುವ ಉಗ್ರರ ನುಸುಳುವಿಕೆ ವದಂತಿಗಳ ಹಿನ್ನೆಲೆಯಲ್ಲಿ ಪೊಲೀಸ್ ಮಹಾ ನಿರ್ದೇಶಕರಾದ ನೀಲಮಣಿ ರಾಜು ಜತೆ ಸಿಎಂ ಕುಮಾರಸ್ವಾಮಿ ಚರ್ಚೆ ನಡೆಸಿದರು. ಲಭ್ಯ ಮಾಹಿತಿ ಪ್ರಕಾರ, ವದಂತಿಯೇ ಇದ್ದರೂ ನಿರ್ಲಕ್ಷ್ಯ ಮಾಡದೆ ಎಲ್ಲ ರೀತಿಯ ಭದ್ರತಾ ಕ್ರಮಗಳನ್ನು ಕೈಗೊಳ್ಳುವಂತೆ ಸಿಎಂ ಸೂಚನೆ ನೀಡಿದರು.

ನಿವೃತ್ತ ಸೈನಿಕ ಸೆರೆ

ಬೆಂಗಳೂರು: ಪೊಲೀಸ್ ಕಂಟ್ರೋಲ್ ರೂಂಗೆ ಕರೆ ಮಾಡಿ, 'ದೇಶಕ್ಕೆ ಉಗ್ರರು ನುಗ್ಗಿದ್ದಾರೆ ಅಲರ್ಟ್ ಆಗಿರಿ' ಎಂದು ಸುಳ್ಳು ಮಾಹಿತಿ ಕೊಟ್ಟು ಆತಂಕ ಸೃಷ್ಟಿಸಿದ್ದ ನಿವೃತ್ತ ಸೈನಿಕನನ್ನು ಸಿಸಿಬಿ ಪೊಲೀಸರು ಬಂಧಿಸಿದ್ದಾರೆ. ಕುಡಿದ ಮತ್ತಿನಲ್ಲಿ ಕರೆ ಮಾಡಿರುವುದು ತನಿಖೆಯಲ್ಲಿ ಗೊತ್ತಾಗಿದೆ. ಆದರೆ, 'ಧ್ಯಾನ ಮಾಡುತ್ತಿದ್ದಾಗ ಭಾರತಕ್ಕೆ 19 ಉಗ್ರರು ಪ್ರವೇಶಿಸಿ ರಾಮನಾಥ ಪುರದಲ್ಲಿ ಇರುವುದು ಗೊತ್ತಾಯಿತು' ಎಂದು ಆರೋಪಿ ವಿಚಿತ್ರ ಹೇಳಿಕೆ ಕೊಟ್ಟಿದ್ದಾನೆ. ಹೊಸಕೋಟೆ ಆವಲಹಳ್ಳಿಯ ಸುಂದರ ಮೂರ್ತಿ (60) ಬಂಧಿತ. ತಮಿಳುನಾಡು ಮೂಲದ ಈತ 1984ರಲ್ಲಿ ಸೇನೆಗೆ ಚಾಲಕನಾಗಿ ಸೇರಿ, 1992ರಲ್ಲಿ ಸ್ವಯಂ ನಿವೃತ್ತಿ ಹೊಂದಿದ್ದ. ನಂತರ ಟಿಪ್ಪರ್ ಚಾಲಕನಾಗಿ ನಗರದಲ್ಲಿ ಕೆಲಸ ಮಾಡುತ್ತಿದ್ದು, ಈತನ ಇಬ್ಬರು ಮಕ್ಕಳು ಪ್ರಸ್ತುತ ಸೇನೆಯಲ್ಲಿ ಸೇವೆ ಸಲ್ಲಿಸುತ್ತಿದ್ದಾರೆ.

ನಿವಾ

ವಿಜಯ ಕರ್ನಾಟಕ/ಹುಬ್ಬಳ್ಳಿ
VIJAYA KARNATAKA/HUBLI
28 APR 2019

ಬಾಂಬ್ ಬೆದರಿಕೆ ಕರೆ: ಸೇನೆಯಲ್ಲಿ ಚಾಲಕನಾಗಿದ್ದ ಆರೋಪಿ

ದಕ್ಷಿಣದಲ್ಲಿ ಆತಂಕ ಸೃಷ್ಟಿಸಿದ್ದ ವ್ಯಕ್ತಿ ಸೆರೆ

■ **ವಿಕ ಸುದ್ದಿಲೋಕ** ಬೆಂಗಳೂರು

ತಮಿಳುನಾಡಿನ ರಾಮನಾಥಪುರಂನಲ್ಲಿ 19 ಉಗ್ರರು ಇದ್ದು ಪ್ರಮುಖ ನಗರಗಳಲ್ಲಿ ದಾಳಿ ನಡೆಸಲಿದ್ದಾರೆಂದು ಪೊಲೀಸ್ ನಿಯಂತ್ರಣ ಕೊಠಡಿಗೆ ಕರೆ ಮಾಡಿ ಆತಂಕ ಸೃಷ್ಟಿಸಿದ್ದ ವ್ಯಕ್ತಿಯನ್ನು ಬೆಂಗಳೂರಿನ ಸಿಸಿಬಿ ಪೊಲೀಸರು ಬಂಧಿಸಿದ್ದಾರೆ.

ಸೇನೆಯಲ್ಲಿ 8 ವರ್ಷ ಕಾಲ ಚಾಲಕನಾಗಿದ್ದ ತಮಿಳುನಾಡು ಮೂಲದ (65) ಸುಂದರಮೂರ್ತಿ ಬಂಧಿತ ಆರೋಪಿ. ಈತ ಹೊಸಕೋಟೆ ತಾಲೂಕು ಆವಲಹಳ್ಳಿ ಗ್ರಾಮದ ಮುನಿವೆಂಕಟೇಶ್ವರ ಲೇಔಟ್‌ನಲ್ಲಿ ಮಗನ ಜೊತೆ ವಾಸವಿದ್ದ ಎಂದು ಅಪರಾಧ ವಿಭಾಗದ ಹೆಚ್ಚುವರಿ ಪೊಲೀಸ್ ಆಯುಕ್ತ ಅಲೋಕ್ ಕುಮಾರ್ ತಿಳಿಸಿದರು. ಸುಂದರ ಮೂರ್ತಿಯು ಶುಕ್ರವಾರ (ಏ.26) ಸಂಜೆ 4.42ರ ಸುಮಾರಿಗೆ ಪೊಲೀಸ್ ಕಂಟ್ರೋಲ್ ರೂಂಗೆ ಕರೆ ಮಾಡಿ ಹಿಂದಿ ಮತ್ತು ತಮಿಳಿನಲ್ಲಿ ಮಾತನಾಡಿದ್ದ. ನಾನು ಹೊಸೂರಿಗೆ ಹೋಗುತ್ತಿದ್ದೇನೆ. ತಮಿಳುನಾಡು, ಕರ್ನಾಟಕ, ಕೇರಳ, ಆಂಧ್ರಪ್ರದೇಶ, ತೆಲಂಗಾಣ, ಪಾಂಡಿಚೇರಿ, ಗೋವಾ ಮತ್ತು ಮಹಾರಾಷ್ಟ್ರದ ಪ್ರಮುಖ ನಗರಗಳಲ್ಲಿ ಉಗ್ರರು ದಾಳಿ ನಡೆಸಲಿದ್ದಾರೆ. ರೈಲುಗಳಲ್ಲಿ ದಾಳಿಗಳು ನಡೆಯಲಿವೆ ಎಂದು ಹೇಳಿ ಕರೆ ಸ್ಥಗಿತಗೊಳಿಸಿದ್ದ. ತಕ್ಷಣ

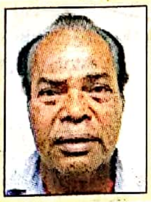

ಮೈಮೇಲೆ ದೇವರು

''ನನಗೆ ಮೈ ಮೇಲೆ ದೇವರು ಬರುತ್ತದೆ. ಕನಸಿನಲ್ಲೂ ನನಗೆ ಈ ರೀತಿಯ ಆಲೋಚನೆಗಳು ಬರುತ್ತವೆ. ಹೀಗಾಗಿ, ವಿಶೇಷ ಶಕ್ತಿಯಿಂದ ಪೊಲೀಸರಿಗೆ ಎಚ್ಚರಿಕೆ ನೀಡಲು ಕರೆ ಮಾಡಿದ್ದಾಗಿ ಮದ್ಯದ ಅಮಲಿನಲ್ಲಿದ್ದ ಆರೋಪಿ ಸುಂದರಮೂರ್ತಿ ವಿಚಾರಣೆ ವೇಳೆ ಹೇಳಿಕೆ ನೀಡಿದ್ದಾನೆ.

ಎಲ್ಲೆಡೆ ಹೈ ಅಲರ್ಟ್ ಘೋಷಣೆ ಮಾಡಲಾಗಿತ್ತು. ಶ್ರೀಲಂಕಾದ ಸ್ಫೋಟದ ಹಿನ್ನಲೆಯಲ್ಲಿ ಕರೆಯನ್ನು ನಿರ್ಲಕ್ಷ್ಯ ಮಾಡದ ಡಿಜಿಪಿ ನೀಲಮಣಿ ರಾಜು ಅವರು ಎಲ್ಲ ರಾಜ್ಯಗಳ ಡಿಜಿಪಿ ಕಚೇರಿಗಳಿಗೆ, ರಾಜ್ಯ ರೈಲ್ವೆ ಮತ್ತು ದಿಲ್ಲಿಯ ಆರ್‌ಪಿಎಫ್ ಪ್ರಧಾನ ಕಚೇರಿಗೆ, ಗುಪ್ತಚರ ಇಲಾಖೆಗೆ ಫ್ಯಾಕ್ಸ್ ಸಂದೇಶ ರವಾನಿಸಿದ್ದರು.

ತನಿಖೆ ಆರಂಭ: ಫೋನ್ ಕರೆ ಮಾಡಿದ ವ್ಯಕ್ತಿ ಲೊಕೇಶನ್ ಪರಿಶೀಲಿಸಿದಾಗ ಹೊಸೂರು ಕಡೆ ತೆರಳುತ್ತಿರುವುದು ಗೊತ್ತಾಯಿತು. ಕೂಡಲೇ ಗ್ರಾಮಾಂತರ ಪೊಲೀಸರನ್ನು ಸಂಪರ್ಕಿಸಿ ವಾಹನ ಪತ್ತೆಗೆ ಕೋರಲಾಯಿತು. ಆದರೆ, ಕೆಲ ಹೊತ್ತಿನ ಬಳಿಕ ಮೊಬೈಲ್ ಫೋನ್ ಸ್ವಿಚ್ಡ್ ಆಫ್ ಆಗಿತ್ತು. ಹೀಗಾಗಿ, ಬೇರೆ ಬೇರೆ ಮಾಹಿತಿ ಆಧರಿಸಿ ವ್ಯಕ್ತಿಯ ವಿಳಾಸ ಪತ್ತೆ ಹಚ್ಚಿದಾಗ ಆವಲಹಳ್ಳಿ ವಿಳಾಸ ಸಿಕ್ಕಿದೆ. ರಾತ್ರಿ 9.30ರ ವೇಳೆಗೆ ಸಿಸಿಬಿ ಪೊಲೀಸರ ತಂಡ ಸ್ಥಳಕ್ಕೆ ತೆರಳಿ . ಮನೆಯಲ್ಲಿದ್ದ ಆರೋಪಿಯನ್ನು ವಶಕ್ಕೆ ಪಡೆದು ನಗರಕ್ಕೆ ಕರೆ ತಂದರು.

ಸೇನೆಯಲ್ಲಿ ಚಾಲಕನಾಗಿದ್ದ: 1984ರಲ್ಲಿ ಸೇನೆ ಸೇರಿದ್ದ ಸುಂದರಮೂರ್ತಿ, 8 ವರ್ಷ ಕೆಲಸ ಮಾಡಿ 1992ರಲ್ಲಿ ನಿವೃತ್ತನಾಗಿದ್ದಾನೆ. ಈತನ ಇಬ್ಬರು ಮಕ್ಕಳು ಸೇನೆಯಲ್ಲಿದ್ದಾರೆ. ಆವಲಹಳ್ಳಿಯಲ್ಲಿ ಮೂರನೇ ಮಗನ ಜೊತೆ ವಾಸವಿದ್ದಾನೆ. ಪ್ರತಿ ದಿನ ಸಂಜೆ ಮದ್ಯಪಾನ ಮಾಡುವ ಆರೋಪಿ, ಶ್ರೀಲಂಕಾದಲ್ಲಿ ಸ್ಫೋಟ ಸಂಭವಿಸಿದ್ದ ಕಾರಣ ಕುಚೋದ್ಯದಿಂದ ಕಿರಿಕ್ ಮಾಡುವ ಉದ್ದೇಶದಿಂದ ಈ ರೀತಿ ಮಾಡಿರುವುದು ಪ್ರಾಥಮಿಕ ತನಿಖೆಯಲ್ಲಿ ಗೊತ್ತಾಗಿದೆ. ಆರೋಪಿಯನ್ನು ಮುಂದಿನ ತನಿಖೆಗಾಗಿ ವಿಧಾನಸೌಧ ಪೊಲೀಸ್ ವಶಕ್ಕೆ ಒಪ್ಪಿಸಲಾಗಿದೆ'' ಎಂದು ಅಪರಾಧ ವಿಭಾಗದ ಹೆಚ್ಚುವರಿ ಪೊಲೀಸ್ ಆಯುಕ್ತ ಅಲೋಕ್ ಕುಮಾರ್ ತಿಳಿಸಿದರು.

[Same as Page No. 4]

Scanned by CamScanner

ಪ್ರಜಾ ವಾಣಿ / ಹುಬಳ್ಳಿ
PRAJA VANI/HUBLI.
28 APR 2019

ಪೊಲೀಸರಿಗೆ ಹುಸಿ ಕರೆ ಮಾಡಿದ್ದ ಮಾಜಿ ಸೈನಿಕ ಬಂಧನ

ಧ್ಯಾನದಲ್ಲಿ ಉಗ್ರರ ಕಂಡು ಕರೆ!

ಪ್ರಜಾವಾಣಿ ವಾರ್ತೆ

ಬೆಂಗಳೂರು: 'ತಮಿಳುನಾಡಿನ ರಾಮನಾಥಪುರದಲ್ಲಿ 19 ಉಗ್ರರು ಅವಿತುಕೊಂಡಿದ್ದಾರೆ' ಎಂದು ಹೇಳಿ ನಿಯಂತ್ರಣ ಕೊಠಡಿಗೆ ಹುಸಿ ಕರೆ ಮಾಡಿದ್ದ ಆರೋಪದಡಿ ಸುಂದರಮೂರ್ತಿ ಎಂಬುವರನ್ನು ಸಿಸಿಬಿ ಪೊಲೀಸರು ಬಂಧಿಸಿದ್ದಾರೆ.

ಸುಂದರಮೂರ್ತಿ

ಮಾಜಿ ಸೈನಿಕರಾದ ಸುಂದರಮೂರ್ತಿ, ನಿವೃತ್ತಿ ಬಳಿಕ ನಗರದಲ್ಲಿ ಲಾರಿ ಚಾಲಕರಾಗಿ ಕೆಲಸ ಮಾಡುತ್ತಿದ್ದರು. ಹೊಸಕೋಟೆ ತಾಲ್ಲೂಕಿನ ಅವಲಹಳ್ಳಿಯ ಮುನಿವೆಂಕಟೇಶ್ವರ ಲೇಔಟ್‌ನಲ್ಲಿ ವಾಸವಿದ್ದರು.

'ಶುಕ್ರವಾರ ಸಂಜೆ 4.42ರ ಸುಮಾರಿಗೆ ಬೆಂಗಳೂರು ನಗರ ಪೊಲೀಸರ ನಿಯಂತ್ರಣ ಕೊಠಡಿಗೆ ಕರೆ ಮಾಡಿದ್ದ ಸುಂದರಮೂರ್ತಿ, ಹಿಂದಿ ಮತ್ತು ತಮಿಳು ಭಾಷೆಯಲ್ಲಿ ಮಾತನಾಡಿದ್ದರು. 'ಈಗಾಗಲೇ ಪುಲ್ವಾಮಾ ದಾಳಿ ಆಗಿದೆ. ಶ್ರೀಲಂಕಾದಲ್ಲೂ ಬಾಂಬ್ ಸ್ಫೋಟವಾಗಿದೆ. ದಕ್ಷಿಣ ಭಾರತಕ್ಕೆ 19 ಉಗ್ರರು ನುಸುಳಿದ್ದಾರೆ. ಅವರೆಲ್ಲರೂ ತಮಿಳುನಾಡಿನ ರಾಮನಾಥಪುರದಲ್ಲಿ ಅವಿತುಕೊಂಡಿದ್ದಾರೆ. ದಕ್ಷಿಣ ಭಾರತದಲ್ಲಿ ದಾಳಿ ಮಾಡಲು ಉಗ್ರರು ಹೊಂಚು ಹಾಕುತ್ತಿದ್ದು, ಅವರನ್ನು ಹಿಡಿಯಿರಿ' ಎಂದು ಹೇಳಿ ಕರೆ ಕಡಿತಗೊಳಿಸಿದ್ದರು' ಎಂದು ಸಿಸಿಬಿಯ ಹಿರಿಯ ಅಧಿಕಾರಿಯೊಬ್ಬರು 'ಪ್ರಜಾವಾಣಿ'ಗೆ ತಿಳಿಸಿದರು.

'ಕರೆಯಿಂದ ಗಾಬರಿಗೊಂಡ ಸಿಬ್ಬಂದಿ, ಪೊಲೀಸ್ ಕಮಿಷನರ್ ಅವರಿಗೆ ವಿಷಯ ತಿಳಿಸಿದ್ದರು. ಕರೆ ಮಾಡಿದ್ದ ವ್ಯಕ್ತಿಯ ಪತ್ತೆಗಾಗಿ ಸಿಸಿಬಿಯ ಎಸಿಪಿ ಎ.ವಿ. ಲಕ್ಷ್ಮಿನಾರಾಯಣ ನೇತೃತ್ವದಲ್ಲಿ ವಿಶೇಷ ತಂಡ ರಚಿಸಲಾಗಿತ್ತು. ಆ ತಂಡವೇ ಶುಕ್ರವಾರ ತಡರಾತ್ರಿ ಆರೋಪಿಯ ಮನೆಗೆ ಹೋಗಿ ವಶಕ್ಕೆ ಪಡೆದು ವಿಚಾರಣೆ ನಡೆಸಿದಾಗ ತಪ್ಪೊಪ್ಪಿಕೊಂಡರು' ಎಂದರು.

'ಆರೋಪಿ ಸುಂದರಮೂರ್ತಿ, ನಿತ್ಯವೂ ಧ್ಯಾನ ಮಾಡುತ್ತಿದ್ದರು. ಮುಂದಾಗುವ ಘಟನೆಗಳು ಧ್ಯಾನದಲ್ಲಿ ಕಾಣಿಸುತ್ತವೆ ಎಂದು ಹೇಳಿಕೊಳ್ಳುತ್ತಿದ್ದರು. ಶುಕ್ರವಾರ ಧ್ಯಾನ ಮಾಡುತ್ತಿದ್ದಾಗ, ಉಗ್ರರು ದೇಶದೊಳಗೆ ನುಸುಳಿದ್ದ ದೃಶ್ಯವನ್ನು ಕಂಡು ನಿಯಂತ್ರಣ ಕೊಠಡಿಗೆ ಕರೆ ಮಾಡಿದ್ದರು. ಈ ಬಗ್ಗೆ ಆರೋಪಿ ಹೇಳಿಕೆ ನೀಡಿದ್ದಾರೆ' ಎಂದು ಅಧಿಕಾರಿ ಹೇಳಿದರು.

'ನಾನು ಹಲವು ಬಾರಿ ರಾಮನಾಥಪುರಕ್ಕೆ ಹೋಗಿ ಬಂದಿದ್ದೇನೆ. ಅದೇ ಸ್ಥಳದಲ್ಲಿ ಉಗ್ರರು ಅವಿತುಕೊಂಡು ಕರ್ನಾಟಕ, ತಮಿಳುನಾಡು, ಆಂಧ್ರಪ್ರದೇಶ, ಕೇರಳ, ಮಹಾರಾಷ್ಟ್ರಗಳಲ್ಲಿ ಬಾಂಬ್ ಸ್ಫೋಟಿಸುವ ಬಗ್ಗೆ ಹೊಂಚು ಹಾಕುತ್ತಿದ್ದ ದೃಶ್ಯ ಧ್ಯಾನದಲ್ಲಿ ಕಾಣಿಸಿತ್ತು. ಜನರ ಜೀವ ಉಳಿಸುವುದಕ್ಕಾಗಿ ನಿಯಂತ್ರಣ ಕೊಠಡಿಗೆ ಕರೆ ಮಾಡಿ ಪೊಲೀಸರಿಗೆ ತಿಳಿಸಿದೆ. ಅದನ್ನು ಬಿಟ್ಟು ಬೇರೆ ಯಾವುದೇ ಉದ್ದೇಶ ನನಗಿರಲಿಲ್ಲ' ಎಂದು ಆರೋಪಿ ಹೇಳಿಕೆಯಲ್ಲಿ ತಿಳಿಸಿದ್ದಾರೆ' ಎಂದು ಅಧಿಕಾರಿ ಹೇಳಿದರು.

'ಈ ಹಿಂದೆಯೂ ಆರೋಪಿ, ಚೆನ್ನೈ ನಿಯಂತ್ರಣ ಕೊಠಡಿಗೆ ಹುಸಿ ಕರೆ ಮಾಡಿದ್ದ ಬಗ್ಗೆ ಮಾಹಿತಿ ಇದೆ. ಪ್ರಕರಣ ದಾಖಲಿಸಿಕೊಳ್ಳಲಾಗಿದೆ' ಎಂದರು.

ಮುಖ್ಯಾಂಶಗಳು

- ಹಿಂದಿ-ತಮಿಳಿನಲ್ಲಿ ಮಾತನಾಡಿದ್ದ ಆರೋಪಿ
- ಲಾರಿ ಚಾಲಕನಾಗಿ ಕೆಲಸ ಮಾಡುತ್ತಿದ್ದ ಮಾಜಿ ಸೈನಿಕ
- ಅನ್ಯ ಉದ್ದೇಶವಿರಲಿಲ್ಲ: ಆರೋಪಿ ಹೇಳಿಕೆ

ಯುದ್ಧದಲ್ಲಿ ಹುತಾತ್ಮನಾಗಿದ್ದ ಪುತ್ರ

'ಇಪ್ಪತ್ತು ವರ್ಷ ಸೇನೆಯಲ್ಲಿ ಕೆಲಸ ಮಾಡಿದ್ದ ಸುಂದರಮೂರ್ತಿ, ನಿವೃತ್ತಿ ಬಳಿಕ ಬೆಂಗಳೂರಿಗೆ ಬಂದು ಉಳಿದುಕೊಂಡಿದ್ದರು. ಅವರು ತಮ್ಮಿಬ್ಬರು ಮಕ್ಕಳನ್ನು ಸೈನಿಕರಾಗಿ ಮಾಡಿದ್ದರು. ಒಬ್ಬ ಪುತ್ರ, ಕಾರ್ಗಿಲ್ ಯುದ್ಧದಲ್ಲಿ ಹುತಾತ್ಮರಾಗಿದ್ದರು. ಇನ್ನೊಬ್ಬ ಸದ್ಯ ಸೇನೆಯಲ್ಲಿ ಕೆಲಸ ಮಾಡುತ್ತಿದ್ದಾರೆ' ಎಂದು ಪೊಲೀಸರು ಹೇಳಿದರು.

'ಸುಂದರಮೂರ್ತಿ ಅವರು ಧ್ಯಾನದಲ್ಲಿ ಕಂಡಿದ್ದನ್ನು ನಿಜವೆಂದು ತಿಳಿದು ಕರೆ ಮಾಡಿದ್ದರು' ಎಂದು ಹೇಳಿದರು.

ತುರ್ತು ಸಂದೇಶ ಕಳುಹಿಸಿದ್ದ ಡಿಜಿಪಿ

ಸುಂದರಮೂರ್ತಿ ಅವರು ನಿಯಂತ್ರಣ ಕೊಠಡಿಗೆ ಕರೆ ಮಾಡಿ ತಿಳಿಸಿದ್ದ ವಿಷಯ ನಿಜವೆಂದು ತಿಳಿದಿದ್ದ ರಾಜ್ಯ ಪೊಲೀಸ್ ಮಹಾನಿರ್ದೇಶಕಿ ನೀಲಮಣಿ ರಾಜು, 'ಉಗ್ರರು ನುಸುಳಿರುವ ಮಾಹಿತಿ ಇದೆ. ಸೂಕ್ತ ಭದ್ರತೆ ಕೈಗೊಳ್ಳಿ' ಎಂದು ನೆರೆ ರಾಜ್ಯಗಳಿಗೆ ತುರ್ತು ಸಂದೇಶ ಕಳುಹಿಸಿದ್ದರು. ಆ ಪತ್ರ ಸಾಮಾಜಿಕ ಜಾಲತಾಣಗಳಲ್ಲಿ ಹರಿದಾಡಿತ್ತು.

ವಶಪಡಿಸಿಕೊಂಡಿರುವ ಆಯುಧಗಳು

ಕಡವೆ ಬೇಟೆ: ಆರು ಬಂಧನ

ಪೊನ್ನಂಪೇಟೆ (ಕೊಡಗು ಜಿಲ್ಲೆ): ಮೀಸಲು ಅರಣ್ಯದಲ್ಲಿ ವನ್ಯಪ್ರಾಣಿಗಳನ್ನು ಬೇಟೆಯಾಡಿ, ಮಾಂಸ ಸಾಗಣೆ ಮಾಡುತ್ತಿದ್ದ ತಂಡವನ್ನು ಪತ್ತೆಹಚ್ಚಿದ್ದು, ಆರು ಆರೋಪಿಗಳನ್ನು ಶನಿವಾರ ಬಂಧಿಸುವಲ್ಲಿ ಪೊಲೀಸರು ಯಶಸ್ವಿಯಾಗಿದ್ದಾರೆ.

ಕುಟ್ಟ ರಸ್ತೆಯ ಇರ್ಪು ಜಂಕ್ಷನ್ ಸಮೀಪ ಪೊಲೀಸರು ವಾಹನ ತಪಾಸಣೆ ನಡೆಸುವಾಗ ಸರಕು ಸಾಗಣೆ ಆಟೊದಲ್ಲಿ ಕಡವೆ ಮಾಂಸ ಸಾಗಣೆ ಮಾಡುತ್ತಿರುವುದು ಬೆಳಕಿಗೆ ಬಂದಿದೆ. 150 ಕೆ.ಜಿ ಕಡವೆ ಮಾಂಸ, ಬಂದೂಕು, ಕತ್ತಿ, ಸರಕು ಸಾಗಣೆ ಆಟೊ ಹಾಗೂ ಕಾರು ವಶಕ್ಕೆ ಪಡೆಯಲಾಗಿದೆ.

ಪೊನ್ನಂಪೇಟೆ ಸಮೀಪದ ಬೇಗೂರು ಗ್ರಾಮದ ಕೆ.ಬಿ.ಸಿದ್ದಿಕ್ (31), ಎಂ.ಎಚ್.ಸಮೀರ್ (31), ಎ.ಯು.ಸಮೀರ್ (32), ನಾಪೋಕ್ಲು ಸಮೀಪದ ಬಲ್ಲಮಾವಟಿ ಗ್ರಾಮದ ಕೆ.ಎ.ಮೊಹಮ್ಮದ್ (40), ಕಕ್ಕಬ್ಬೆಯ ಕೆ.ಎ.ಯೂಸುಫ್ (49), ಕೆ.ಇ.ಇಸ್ಮಾಯಿಲ್ (40) ಬಂಧಿತರು.

ಡೆಕ್ಕನ್ ಹೆರಾಲ್ಡ್ / ಹುಬ್ಬಳ್ಳಿ
DECCAN HERALD/HUBLI
28 APR 2019

Bengaluru on high alert; hoax caller arrested

BENGALURU, DHNS: Karnataka has put Bengaluru and other cities on high alert following the recent terror attack in Sri Lanka, Home Minister M B Patil said on Saturday. Patil, in a tweet, said he had instructed the state police to deploy additional forces in sensitive areas. "I urge citizens not to pay heed to fake news and inform police if you find any suspicious things/persons," Patil said.

Meanwhile, Central Crime Branch sleuths on Saturday arrested an ex-serviceman-turned-lorry driver who made a hoax call to the Bengaluru city police control room on Friday, about possible terror strikes in major cities in Karnataka, Tamil Nadu, Andhra Pradesh, Telangana, Puducherry, Goa and Maharashtra. The call had sent police in four states into a tizzy.

Taking the threat perception seriously, Karnataka police chief Neelamani N Raju had sent out fax messages to her counterparts in Tamil Nadu, Kerala, Andhra Pradesh, Telangana, Puducherry, Goa and Maharashtra.

Fax message leak

Headquarters of the state police, DG-IGP's office, on Nrupathunga road was abuzz on Saturday morning after top brass Neelmani's fax message was leaked and went viral on social media. Sources said the chief minister was unhappy with Neelmani over the leak of message. An inquiry is on.

Scanned by CamScanner

(7)

THE NEW INDIAN EXPRESS / HUBBALLI
द न्यू इंडियन एक्सप्रेस / हुब्बल्लि 28 APR 2019

JSPL delivers ahead of time

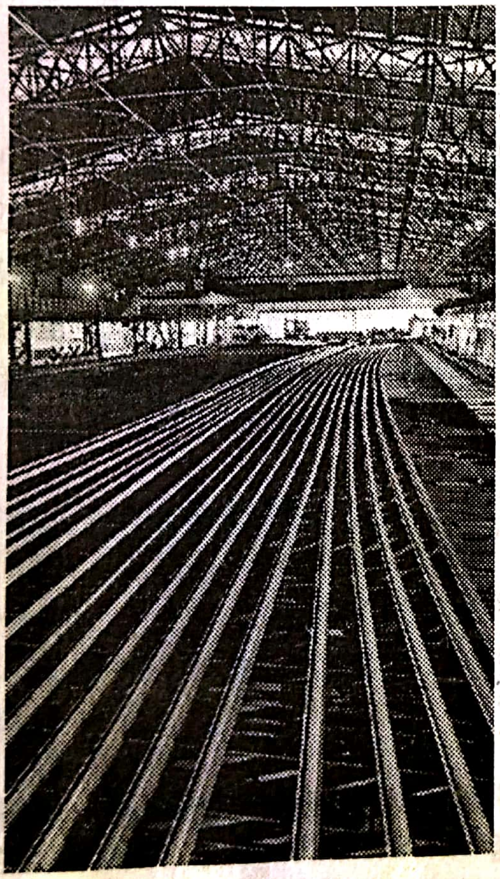

Chhattisgarh-based Jindal Steel and Power Ltd (JSPL) further cemented its position in the books of the Indian Railways when it delivered a shipment of railway tracks to the public carrier ahead of the scheduled time. The move comes as somewhat of a challenge to the Steel Authority of India Ltd (SAIL), which used to supply the IR through its steel plant in Bhilai. JSPL, the only private manufacturer of railway tracks in the country, had bagged the R2,500 crore contract and was to supply 97,400 tonnes of rails to the railways over the period of one year. The company managed to complete the order on 23 April 2019, about four months ahead of the deadline. It operates a 1 Mn tonne per annum rail mill at its 3.6 MTPA integrated steel plant in Raigarh.

Scanned by CamScanner

RAJASTHAN PATRIKA / HUBBALLI
राजस्थान पत्रिका / हुब्बल्लि
28 APR 2019

(8)

रेल यात्रियों ने एक दशक में दर्ज कराए चोरी के 1.71 लाख मामले

नई दिल्ली/भाषा

पिछले दस साल के दौरान रेल यात्रियों ने रेलगाड़ियों में चोरी के 1.71 लाख मामले दर्ज कराए है। रेल मंत्रालय के आंकड़ों में यह जानकारी मिली है। इन आंकड़ों से पता चलता है कि रेलवे अपने यात्रियों के सामान की सुरक्षा करने की पुख्ता व्यवस्था नहीं कर पाया है।

ये आंकड़े बताते हैं कि रेलवे के सुरक्षा प्रबंध में खामियां हैं। पिछले एक दशक में चोरी के सबसे अधिक 36,584 मामले 2018 में दर्ज हुए हैं। पीटीआई संवाददाता की ओर से सूचना के अधिकार (आरटीआई) कानून के तहत मांगी गई जानकारी से यह खुलासा हुआ है। मंत्रालय की ओर से दी गई जानकारी के अनुसार 2017 में चोरी के 33,044 मामले दर्ज किये गये, वर्ष 2016 में 22,106 और 2015 में 19,215 मामले दर्ज किये गये। इसी तरह 2014 में ट्रेनों में चोरी के 14,301, वर्ष 2013 में 12,261, वर्ष 2012 में 9,292, 2011 में 9,653, 2010 में 7,549 और 2009 में 7,010 मामले दर्ज हुए। वर्ष 2009 से 2018 के दौरान ट्रेनों में चारी के मामलों में पांच गुना वृद्धि हुई है। कुल मिलाकर 2009 से 2018 के दौरान ट्रेनों में चोरी के कुल 1,71,015 मामले दर्ज किये गये। ये आंकड़े इस दृष्टि से महत्वपूर्ण हैं कि रेल यात्री समय-समय पर सोशल मीडिया पर सुरक्षा से संबंधित मुद्दों को लेकर चिंता जताते रहते हैं। भारतीय रेल दुनिया का दूसरा सबसे बड़ा रेल नेटवर्क है। अधिकारियों ने बताया कि रेलवे की ओर से प्रतिदिन 19,000 से अधिक ट्रेनों का परिचालन किया जाता है। रोजाना 1.3 करोड़ लोग रेल यात्रा करते हैं।

DAKSHIN BHARAT RASHTRAMATH
दक्षिण भारत राष्ट्रमत
28 APR 2019

मालगाड़ी पलटने से रेल मार्ग हुआ बाधित, यात्री परेशान

धौलपुर/एजेन्सी

ग्वालियर जिले के बिरला नगर रेलवे स्टेशन पर शुक्रवार की सुबह एक मालगाड़ी के पलट जाने से धौलपुर जिले से होकर गुजर रहे उत्तर मध्य रेल मार्ग पर यातायात बाधित रहा। धौलपुर स्टेशन के आरपीएफ प्रभारी विनोद कुशवाहा ने बताया कि बिरला नगर रेलवे स्टेशन पर मालगाड़ी के पलट जाने की वजह से आगरा और ग्वालियर दोनों ओर जाने वाली गाड़ियों को रास्ते में ही रोक दिया गया। रेल मार्ग बाधित होने पर झांसी की ओर जाने वाली पैसेंजर के साथ ताज एक्सप्रेस को रद कर दिया गया। ग्वालियर की ओर जाने वाली छत्तीसगढ़ एक्सप्रेस का रूट डायवर्ट कर निकाला गया। दोपहर 12 बजे पटरियों से मालगाड़ी के डिब्बे हटाने के बाद दिल्ली और झांसी की ओर जाने वाली सभी गाड़ियां आठ से 10 घंटे देरी से चल रही। बिरला नगर में हुए हादसे के दौरान धौलपुर रेलवे स्टेशन पर सुबह से यात्री परेशान दिखाई दिए।

Scanned by CamScanner

THE NEW INDIAN EXPRESS / HUBBALLI
द न्यू इंडियन एक्सप्रेस / हुब्बल्लि
28 APR 2019

URBAN INFRA, GOVERNANCE ISSUES DOG MUMBAI POLLS

While votes are being solicited on religious, regional lines, the city's aching state dominates

ABHIJIT MULYE @Mumbai

THE Lok Sabha contests in the city are likely to be very tough this time due to a spirited offence the city unit of the Congress has mounted.

While the saffron alliance — running the city for over 25 years — is banking on a surge in urban transport infrastructure and a host of Union and state government schemes for the urban population, the principal Opposition is taking a lead pointing out lacunae in the development narrative of the ruling coalition.

The city has also seen division of voters along linguistic or regional lines. But the development narrative appears to dominate the poll discourse.

"Development is visible and most importantly, its pace can be easily sensed. This is the most favourable factor for the BJP-Shiv Sena across the MMR [Mumbai Metropolitan Region]," said Pankaj Salve, a first generation entrepreneur in his forties from Kurla in the Mumbai South Central constituency where Shiv Sena MP Rahul Shevale is contesting former Congress MP Eknath Gaikwad.

"I had been trying to develop an app for railway commuters. The response I received from railway officials post the change of government in 2014 was phenomenal. Though the app is yet to come, I'm convinced of their commitment and efforts," he said while underlining the difference between the two regimes, which he says forms the key factor for his voting decision.

On the other hand, there are young professionals like Ramen D'Souza, Mahesh Patil, Varun Garg and others who have taken a break from their respective jobs and businesses to help the city Congress. "Why aren't they ashamed?" is the tagline of several graphics, videos, and advertisement material developed by their team that highlights the shortcomings of the saffron rule.

"The top line and the downtrodden in the society sense the change immediately and change accordingly. This is the reason Ambani supported

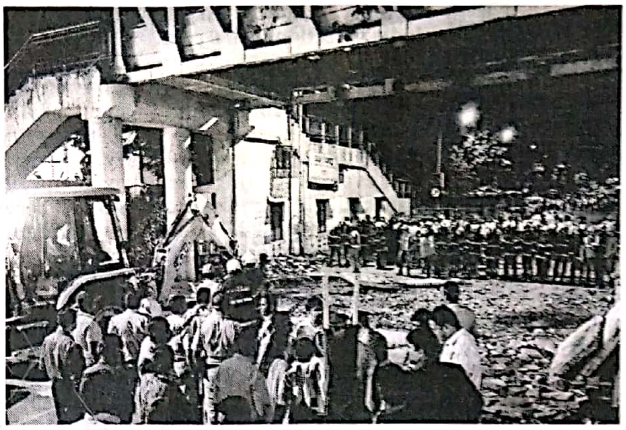

A section of a foot overbridge in south Mumbai collapsed during the evening of March 14, killing atleast six and injuring 30 others| PTI

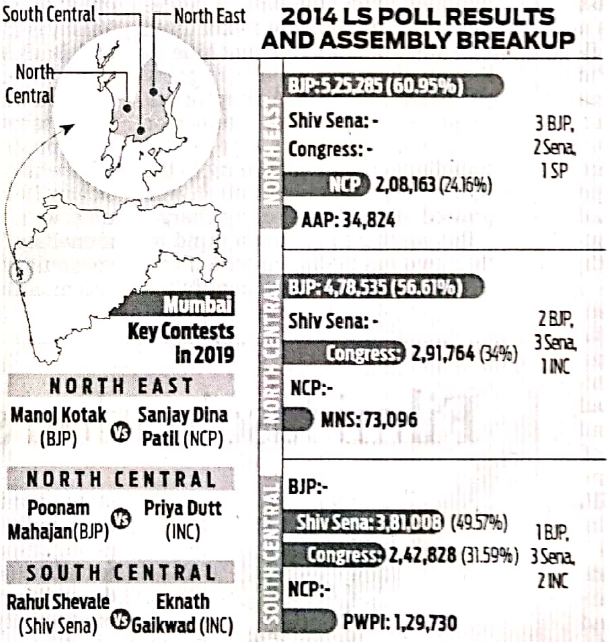

Murli Deora, while the deprived class of the society too has returned to us. The middle class resists it. We are trying to convince and convert this class with our appeal," said Abhijit Sapkal, who heads the Congress' social media front.

TNIE @ GROUND ZERO

"The city voters shouldn't forget days of deluge and bridge collapse. They shouldn't forget traffic jams and delayed trains while voting," he said.

The Mumbai South Central constituency spreads from Anishakti Nagar, that houses the country's powerhouse of nuclear research – the Bhabha Atomic Research Centre (BARC) — in the east to Mahim in the west. Six assembly segments make up this constituency of which, two — Dharavi and Wadala — are held by Congress.

In neighbouring Mumbai North East constituency, local BJP leader Hemant Bhaskar in Mankhurd area too repeats Sapkal, but in a different context.

"I'm handling the Mankhurd assembly segment. We have strived hard to get piped cooking gas, provide good drinking water and sanitation facilities over the last five years. Our campaign now is just to remind people," he said while speaking in the slum surrounding the biggest abattoir and the biggest dumping ground of the city in Deonar.

The constituencyhas a tendency to alternate between the Congress and the BJP. Stalwarts like Subramanian Swamy, Jayawantiben Mehta and Pramod Mahajan have represented it in the past. The BJP this time chose its BMC house leader Manoj Kotak, instead of sitting MP Kirit Somaiya.

Gujrati votes in suburbs like Ghatkopar and Mulund help the BJP win this seat easily. This time, the Shiv Sena's opposition to Somaiya had created a Gujrati-Marathi divide. Whether NCP's Sanjay Dina Patil, who had represented this constituency in 2009, can benefit out of this linguistic divide, is yet to be seen.

Ramakant Yadav is in his early fifties and drives an auto rickshaw for a living. He stays at slums near Kurla court in Mumbai North Central constituency from where BJP MP Poonam Mahajan is pitted against Congress's Priya Dutt-Roncon. Yadav had voted for Mahajan in 2014 but is not ready to reveal his choice this time. He brands the Modi government as 'pro-rich' while citing the ongoing work on several Metro lines in the city and asks what the government has done for the poor.

The constituency comprises of western Mumbai suburbs like Vile-Parle. It always elected the Opposition candidate since the emergency, till 2004, when the Congress' Eknath Gaikwad represented the seat in Parliament. Priya Dutt did so in 2009. However, the seat went to Poonam Mahajan in 2014 and now she feels confident of retaining it.

Five out of six Assembly segments are with the BJP-Sena alliance in the area that houses the residence of Shiv Sena chief Uddhav Thackeray as well as city BJP chief Ashish Shelar. Former Congress minister Kripashankar Singh, who is developing closeness with the BJP, is a cause of worry for the party.

Scanned by CamScanner